ΤΡΙΤΗ 12 ΙΟΥΝΙΟΥ 1973

ΙΔΡΥΤΗΣ: ΔΗΜ. ΛΑΜΠΡΑΚΗΣ
ΕΚΔΟΤΗΣ ΔΙΕΥΘΥΝΤΗΣ: ΚΩΣΤΑΣ ΝΙΤΣΟΣ
ΓΡΑΦΕΙΑ: Χρήστου Λαδᾶ 3
ΤΗΛΕΦΩΝΑ: 3230.221–23 & 3237.283–86

ΤΑ ΝΕΑ

12 ΣΕΛΙΔΕΣ

ΑΘΗΝΑ, ΕΤΟΣ 29ο. ΑΡ. 8584 ● ΤΙΜΗ ΦΥΛΛΟΥ ΔΡΑΧΜΕΣ 2,50

ΤΟ ΚΥΠΡΙΑΚΟ ΘΑ ΛΥΘΗ ΠΟΛΥ ΣΥΝΤΟΜΩΤΕΡΑ!

ΛΕΠΤΟΜΕΡΕΙΕΣ ΣΤΗΝ ΤΕΛΕΥΤΑΙΑ ΣΕΛΙΔΑ

Ἀποφασιστική ἑβδομάδα

ΔΥΣΚΟΛΗ Η ΕΚΛΟΓΗ

ΑΝΤΙΠΡΟΕΔΡΟΥ

Δέν ἀποκλείεται νά γίνη ὁ κ. Ἀγγελῆς

— Κι' ἄλλες;

— Ἑπταετής;

(Τοῦ Κώστα Μητρόπουλου)

Μέσα στήν ἑβδομάδα ἀναμένεται ὅτι θά ξεκαθαρίση ἡ κατάσταση καί ὅτι θά ὁρισθῆ ὁ Ἀντιπρόεδρος τῆς Δημοκρατίας, πρᾶγμα πού θεωρεῖται βασικό γιά τά ἐσωτερικά τοῦ καθεστῶτος καί — πού ὅπως φαίνεται — ἀπασχολεῖ ἀρκετά τόν κ. Γ. Παπαδόπουλο. Ἡ ὑποψηφιότητα τοῦ κ. Στυλ. Παττακοῦ γιά τό ἀξίωμα ἐμφανίζεται σήμερα κάπως ἐξασθενημένη, ἐνῶ ἐντόνως προβάλλεται τό ὄνομα τοῦ Ἀρχηγοῦ τῶν Ἐνόπλων Δυνάμεων, στρατηγοῦ κ. Ὀδ. Ἀγγελῆ.

Ἀπό τήν ἄλλη πλευρά, ἡ φημολογία γιά τίς ἀναμενόμενες ἐξελίξεις, μετά τό Δημοψήφισμα, συνεχίζεται ἀκατάσχετη, καί ἀπό διάφορες πηγές προσκείμενες στήν Κυβέρνηση ὑποστηρίζεται μέ ἐπιμονή ὅτι σύντομα θά ἀλλάξη μορφή τό «πολιτικό τοπίο» καί ὅτι θά ὑπάρξουν καί οἱ σχετικές «ἐκπλήξεις». Ὁ ἀνασχηματισμός τῆς Κυβερνήσεως σέ εὐρεῖα κλίμακα καί ὁ διορισμός νέου πρωθυπουργοῦ, ἀμέσως μετά τό Δημοψήφισμα, ἐξακολουθοῦν νά συζητοῦνται μεταξύ τῶν φιλοκυβερνητικῶν κύκλων.

Ἡ ἀναβολή τοῦ ταξιδίου τοῦ κ. Νικ. Μακαρέζου στήν Ἰαπωνία ἐνισχύει παράλληλα τίς φῆμες περί πιθανῆς προωθήσεώς του στό ἀξίωμα τοῦ πρωθυπουργοῦ, ἄν καί ἀπό κυβερνητικῆς πλευρᾶς ὑποστηρίζεται ὅτι ὅλα τά γραφόμενα σχετικῶς εἶναι πρόωρα καί ὅτι ἀποφάσεις γιά τά μέλλοντα νά ἐπακολουθήσουν μετά τό Δημοψήφισμα θά λάβη ἐντός τῶν προσεχῶν ἡμερῶν ὁ κ. Γ. Παπαδόπουλος. Δέν ἀποκρύπτεται, ὅμως, τό γεγονός ὅτι πρόθεση τοῦ ἀρχηγοῦ τοῦ νέου καθεστῶτος εἶναι νά προχωρήση σέ ριζικές μεταβολές στήν Κυβέρνηση μέ τήν χρησιμοποίηση ἐντελῶς νέων προσώπων, πολλά τῶν ὁποίων θά προέρχωνται ἀπό τόν πολιτικό κόσμο.

Φημολογεῖται σχετικά, ὅτι ὁ κ. Γ. Παπαδόπουλος θά ἐπιδιώξη νά δώση ἔντονο «πολιτικό χρῶμα» στήν Κυβέρνηση μετά τό Δημοψήφισμα καί πρός τόν σκοπό αὐτό θά περιορίση τόν ἀριθμό τῶν τεχνοκρατῶν καί ἀλλων εἰδικῶν, πού θά χρησιμοποιήση. Σύμφωνα μέ ἄλλες πληροφορίες, πρόθεση τοῦ κ. Γ. Παπαδοπούλου εἶναι νά συμπεριλάβη στή νέα Κυβέρνηση καί στελέχη τοῦ πολιτικοῦ κόσμου, ὑπό τήν προϋπόθεση ὅτι θά ἀναγνωρίσουν τό καθεστώς.

Μέτρα πρό τοῦ Δημοψηφίσματος;

Ἡ ἡμερομηνία διεξαγωγῆς τοῦ Δημοψηφίσματος θά ὁρισθῆ ὁπωσδήποτε αὐτή τήν ἑβδομάδα καί ταν

● Συνέχεια στή σελίδα 7

ΤΟ ΑΡΘΡΟ ΤΟΥ «ΒΗΜΑΤΟΣ»

Οἱ ἐξουσίες τοῦ Προέδρου

Στό σημερινό «ΒΗΜΑ» δημοσιεύεται ἄρθρο μέ τόν τίτλο: «Τί ἀκριβῶς σημαίνει τό νέον Σύνταγμα — ΑΙ ΕΞΟΥΣΙΑΙ ΤΟΥ ΠΡΟΕΔΡΟΥ — Μορικαί συγκρίσεις μέ ξένα πρότυπα», τό ὁποῖο ἔχει ὡς ἑξῆς:

Εἶναι βεβαίως πρόωρη οἱαδήποτε λεπτομερής κριτική τῆς μορφῆς τοῦ νέου πολιτεύματος, ἐφ' ὅσον τό Ψήφισμα, εἰς τό ὁποῖον πρόκειται νά περιληφθοῦν αἱ σχετικαί διατάξεις, ὡς ἐπίσης καί αἱ ἐναρμονίζουσαι τάς διατάξεις τοῦ Συντάγματος 1968 πρός τάς εἰσαγομένας καινοτομίας καί αἱ ἐνδεχόμεναι τροποποιήσεις τῶν λοιπῶν διατάξεων τοῦ κειμένου τοῦ Συντάγματος 1968 δέν ἔχουν γνωσθῆ εἰς τάς λεπτομερείας των. Ἐκ τῶν ἀνακοινωθεισῶν, πάντως μέχρι τοῦδε δώδεκα ἀρχῶν καθίσταται δυνατή ἡ διατύπωσις γενικῶν παρατηρήσεων, ἀφορωσῶν τήν σχέσιν τοῦ ὑπό ψήφισιν Συντάγματος πρός τά ἀντίστοιχα συντάγματα τῶν Ἡνωμένων Πολιτειῶν Ἀμερικῆς καί Γαλλίας ἀφ' ἑνός καί τῶν κοινοβουλευτικῶν συνταγμάτων ἄλλων χωρῶν ἀφ' ἑτέρου, τῶν ὁποίων συγκερασμόν ἐπιδιώκει, κατά τάς ἐπισήμους ἀνακοινώσεις, τό καταρτιζόμενον Ψήφισμα.

Κατ' ἀρχήν πρέπει νά παρατηρηθῆ ὅτι κάθε ἕνα ἀπό τά ἐν λόγω συντάγματα ἔχει τήν ἰδική του λογικήν μέ τήν ὁποίαν ἰσορροπεῖ ἤ διασταυρώνει τάς τρεῖς βασικάς ἐξουσίας, ἤτοι τήν νομοθετικήν, τήν ἐκτελεστικήν καί τήν δικαστικήν. Ἐπιλογή συνεπῶς μιᾶς διατάξεως ἀπό ἑκάστην ἐξ αὐτῶν χωρίς τήν ἀντίστοιχον ἀντισταθμιστικήν διάταξιν τοῦ ἰδίου, δίδει ἐντελῶς διάφορον μορφήν εἰς τό πολίτευμα. Ἔτσι, τό προεδρικόν σύστημα τῆς Ἀμερικῆς δίδει ηὐξημένας ἁρμοδιότητας εἰς τόν Πρόεδρον (νά διορίζη π. χ. τά μέλη τῆς κυβερνήσεως πάντως ὕστερα ἀπό ἐξέτασιν καί ἔνκρισιν τῆς Γερουσίας), ἀλλά στερεῖ τόν Πρόεδρον ἀπό κάθε νομοθετικήν ἐξουσία. Τό γαλλικόν δίδει ηὐξημένας ἁρμοδιότητας εἰς τόν Πρόεδρο, ἀκόμα καί σέ θέματα «κανονιστικῶν» διαταγμάτων, ἀλλά τόν διορισμόν τῶν μελῶν τοῦ ὑπουργικοῦ Συμβουλίου τόν ἐπιφυλάσσει στόν Πρωθυπουργό - ἀρχηγόν τῆς πλειοψηφίας. Εἰς τό ἰταλικόν, ἠμπορεῖ νά διορίζη πέντε ἰσοβίους Γερουσιαστάς ὁ Πρόεδρος (ἐπί συνόλου Βουλῆς καί Γερουσίας ἀποτελουμένης ἀπό 630 Βουλευτάς καί 315 Γερουσιαστάς), ἀλλά ὁ Πρόεδρος στερεῖται νομοθετικῆς ἐξουσίας καί καμμία πράξις του δέν ἰσχύει ἄν δέν προσυπογράφεται ἀπό τούς ἁρμοδίους ὑπουργούς. Διάφορος ἑπομένως ἀποβαίνει ἡ μορφή τοῦ πολιτεύματος ὅταν ἐπιλέγωνται ἀπό ὅλα τά συντάγματα, ἐκεῖνα, τά ὁποῖα ἐνισχύουν τήν ἐξουσίαν τοῦ Προέδρου, χωρίς τάς ἀντιστοίσκοπούς ὑποκρύπτουν, οἱ ὁποῖοι μακράν ἀπέχουν ἀπό τοῦ νά ἀποβλέπουν εἰς τήν ὑπεράσπισιν τοῦ Οἰκουμενικοῦ μας Πατριαρχείου.

● Συνέχεια στή σελίδα 9

ΜΕΤΑ ΤΟΝ ΣΑΛΟ ΑΠΟ ΤΗΝ ΠΡΟΣΦΥΓΗ ΤΩΝ 6

Ὑπερασπιστής τοῦ Πατριαρχείου ὁ κ. Ἱερώνυμος

Ἔνθερμος ὑποστηρικτής τοῦ Πατριαρχείου ἐμφανίζεται τώρα ὁ κ. Ἱερώνυμος, προσπαθώντας προφανῶς νά ἀπεμπλακῆ ἐκ τῶν ὑστέρων ἀπό τήν ἐνέργεια τῶν ὁ φίλων του μητροπολιτῶν, οἱ ὁποῖοι μέ τή γνωστή προσφυγή τους στό Συμβούλιο τῆς Ἐπικρατείας ζητοῦν τήν κατάργηση τῆς Διαρκοῦς Ἱερᾶς Συνόδου, πού συγκροτήθηκε κατά τά πρεσβεῖα τῆς ἀρχιερωσύνης.

Τοῦτο προκύπτει ἀπό χθεσινή ἀνώνυμη ἀνακοίνωση τῆς Ἀρχιεπισκοπῆς, μέ τήν ὁποία ὁ κ. Ἱερώνυμος ἀπαντᾶ στό μητροπολίτη Φιλίππων κ. Ἀλέξανδρο, ἐπί τῶν δηλώσεων τοῦ τελευταίου γιά τό θέμα τοῦ Οἰκουμενικοῦ Πατριαρχείου

Στήν ἀνακοίνωση, μεταξύ τῶν ἄλλων, ὑπογραμμίζει καί τά ἑξῆς ὁ ἀνώνυμος ἐκπρόσωπος τῆς Ἀρχιεπισκοπῆς:

«Τά ὑπό τοῦ Σεβ. Μητροπολίτου Καβάλας χυνόμενα δάκρυα ὑπέρ τοῦ τάχα ἐκ μέρους τῆς Ἐκκλησίας τῆς Ἑλλάδος κινδυνεύοντος Οἰκουμενικοῦ Θρόνου καί ὄφιμα εἶναι καί ἄλλους

● Συνέχεια στή σελίδα 7

Σημερινή πληροφορία

29 ΙΟΥΛΙΟΥ ΤΟ ΔΗΜΟΨΗΦΙΣΜΑ

Οἱ ἄδειες Δ.Υ.

Σύμφωνα μέ ἔγκυρες πληροφορίες, ἡ Κυβέρνηση ἀποφάσισε ὁριστικά ὅπως τό Δημοψήφισμα διενεργηθῆ στίς 29 Ἰουλίου, ἡμέρα Κυριακή, ὅπως ἄλλωστε εἶχαν ἀναγγείλει πρόσφατα τά «Νέα».

Ὡς πρός τό θέμα τῶν ἀδειῶν τῶν δημοσίων ὑπαλλήλων, ἁρμοδίως ἐγνώσθη ὅτι θά ἀνασταλοῦν πέντε ἡμέρες πρό τῆς διεξαγωγῆς τοῦ Δημοψηφίσματος.

Ἐξ ἄλλου, μελετᾶται ὅπως οἱ ἐκλογεῖς πού θά βρεθοῦν μακρυά ἀπό τόν τόπο πού πρέπει νά ψηφίσουν ἀσκήσουν τό δικαίωμά τους στούς τόπους πού θά βρίσκωνται, μέ τό ἐκλογικό τους βιβλιάριο καί τήν ἐπίδειξη τῆς ἀστυνομικῆς ταυτότητός τους.

Ὁ ἄρρωστος οἰκοδόμος

Οἱ κατηγορούμενοι γιά τήν ὑπόθεση τοῦ «ἀρρωστου αἵματος», ἐξω ἀπό τό γραφεῖο τοῦ ἀνακριτοῦ: Ἀπό ἀριστερά, Κ. Δαλιάνης, γιατρός, Στ. Δαλιάνης, φοιτητής ἰατρικῆς, Δ. Παπαχρήστου ὑπάλληλος τῆς τραπέζας αἱματος καί Εὐ. Καμπιώτης, (κρύβει τό πρόσωπό του), ὁ αἱμοδότης μέ τό ἄρρωστο αἷμα πού προφυλακίσθηκε ἤδη

ΕΙΧΕ ΔΩΣΕΙ ΑΙΜΑ ΑΛΛΕΣ ΔΥΟ ΦΟΡΕΣ

Τώρα λέει ὅτι πάσχει ἀπό «ψωρίαση»

Ἄλλες δύο φορές ἔδωσε αἷμα καί σέ ἄλλα κέντρα ὁ ἀσθενής αἱμοδότης Εὐ. Καμπιώτης, ὁ ὁποῖος ὅμως διαψεύδει τώρα ὅτι εἶναι συφιλιδικός καί ἰσχυρίζεται ὅτι ἔπασχε ἀπό ψωρίαση, ἀπό τήν ὁποία θεραπεύτηκε.

Ὁ Καμπιώτης, πού προφυλακίσθηκε χθές ἀπό τόν ἀνακριτή στόν ὁποῖο προσήχθη, πρόβαλε, ὅπως εἶπε στήν ἀπολογία του, τόν ἰσχυρισμό ὅτι ἔχει σύφιλη γιά νά σταματήσουν νά τόν κτυποῦν οἱ ἀστυνομικοί πού τόν εἶχαν συλλάβει γιά κλοπή. «Τό κόλπο πέτυχε, προσθέτει ὁ Καμπιώτης. Ὄχι μόνο σταμάτησαν τό ξύλο, ἀλλά ἔτρεξαν νά πλύνουν τά χέρια τους μέ οἰνόπνευμα».

Τήν ἴδια διάψευση κάνει καί ὁ διευθυντής τῆς τράπεζας αἵματος «Ὁ Ποστέρ» Κ. Δαλιάνης, πού ἀγόρασε τό αἷμα τοῦ Καμπιώτη. Ὁ Κ. Δαλιάνης, ὁ ἀδελφός του Στ. Δαλιάνης, φοιτητής Ἰατρικῆς καί ὁ Δημ. Παπαχρίστου, παρασκευαστής αἵματος, παρουσιάσθηκαν χθές στόν ἀνακριτή, ἀλλά πῆραν 24ωρη προθεσμία καί θά ἀπολογηθοῦν σήμερα.

Παράλληλα, ὁ ἀνακριτής κ. Σμυρναῖος θά ἐξετάση ἐπίσης τόν ἐπιμελητή τοῦ νοσοκομείου Συγγροῦ, πού ἐξέτασε τόν Καμπιώτη, καθώς καί τούς δύο ἀσθενεῖς στούς ὁποίους ἔγινε μετάγγιση ἀπό τό ἄρρωστο αἷμα.

Μιλώντας χθές μέ τούς δημοσιογράφους, ὁ διευθυντής τῆς τράπεζας αἵματος «Παστέρ», ἀπεκάλυψε ὅτι ὁ Καμπιώτης ἔχει δώσει αἷμα ἄλλες δύο φορές στό Δρακοπούλειο Ἵδρυμα τοῦ Ἐρυθροῦ Σταυροῦ. Ἐπέμεινε ἐπίσης ὅτι ὁ αἱμοδότης δέν πάσχει ἀπό σύφιλη, δέν ἀπέκλεισε ὅμως τό ἐνδεχόμενο νά πάσχη ἀπό ἄλλη ἀρρώστια.

Κεραυνός σκότωσε ποιμένα

ΘΕΣΣΑΛΟΝΙΚΗ, 12. Τοῦ ἀνταποκριτοῦ μας.

Τή ζωή του ἔχασε ἕνας τσοπάνος καί ἄλλοι δύο τραυματίσθηκαν ὅταν κεραυνός ἔκαψε τό δέντρο κάτω ἀπό τό ὁποῖο ἔτρεχαν νά προφυλαχθοῦν ἀπό τή βροχή πού ἐνέσκηψε χθές τό ἀπόγευμα στή θέση Γιουράτσα τῆς περιοχῆς Ψερῶν Ἀλεξανδρουπόλεως. Ὁ κεραυνός ἔκαψε τόν Δημήτριο Καψίδη ἐτῶν 27 καί τραυμάτισε τούς Κωνσταντῖνο Γιαννακίδη, ἐτῶν 59, Κωνσταντῖνο Τσάρα, ἐτῶν 42. Οἱ δύο τελευταῖοι νοσηλεύονται στό νοσοκομεῖο Ἀλεξανδρουπόλεως.

ΟΠΩΣ ΑΝΑΚΟΙΝΩΣΕ Η ΚΥΒΕΡΝΗΣΗ

Δική του ἐπανάσταση ἑτοίμαζε ὁ Κωνσταντῖνος

Ὁ πρώην βασιλεύς Κωνσταντῖνος ἑτοίμαζε δική του ἐπανάσταση, γιά τήν ὁποία «ἤθελε προηγουμένως νά συνεννοηθῆ μέ τούς Ἀμερικανούς», ἀναφέρει χθεσινή ἀνακοίνωση τῆς Γενικῆς Γραμματείας Τύπου καί Πληροφοριῶν. Σύμφωνα μέ τήν ἴδια ἀνακοίνωση, ὁ Κωνσταντῖνος «ἐστράφη ἀπό τῆς πρώτης στιγμῆς ἐναντίον τῆς ἐπαναστάσεως τῆς 21ης Ἀπριλίου, ἐπειδή αὕτη ἐπρόλαβε τήν ἰδικήν του ἐπανάστασιν», κατά τήν συνάντησή του δέ μέ τόν κ. Γ. Παπαδόπουλο καί τούς συνεργάτες του κ.κ. Στ. Παττακό καί Ν. Μακαρέζο στά ἀνάκτορα τοῦ Τατοΐου τήν αὐγή τῆς 21ης Ἀπριλίου 1967, «ἐξέφρασε τήν ὀργήν του» διότι δέν τόν ἐρώτησαν «διά τήν ἐνέργειάν των». Σύμφωνα μέ πληροφορίες πού ἀναγράφονται σήμερα, οἱ κ.κ. Γ. Παπαδόπουλος, Στ. Παττακός καί Ν. Μακαρέζος ἐκόμιζαν ἐπιστολή πρός τόν βασιλιά τοῦ τότε Α)ΓΕΣ ἀντιστρατήγου Γρ. Σπαντιδάκη, ὁ ὁποῖος δέν θέλησε νά μεταβῆ μαζί τους στό Τατοΐ.

Στήν χθεσινή ἀνακοίνωση ἀναφέρεται ἐπίσης ὅτι τό ἀποτυχόν ἐγχείρημα τοῦ βασιλέως τῆς 13ης Δεκεμβρίου, δέν ἀποσκοποῦσε στήν ἐπαναφορά τοῦ Κοινοβουλευτισμοῦ, ἀλλά στήν ἐπιβολή «καθεστῶτος ἀπολύτου μοναρχίας».

Συγχρόνως μέ τήν ἀνακοίνωση, ἐδόθη στή δημοσιότητα φωτοτυπία χειρογράφου, τό ὁποῖο, ὅπως ἀναφέρεται, ἀποτελεῖ τμῆμα τοῦ ἐπιτελικοῦ σχεδίου τῆς 13ης Δεκεμβρίου, ἀπό τό ὁποῖο καί προκύπτουν οἱ σκοποί τοῦ βασιλικοῦ ἐγχειρήματος. Κατά τήν ἀνακοίνωση, τό σχέδιο αὐτό ἐγράφη ἰδιοχείρως ἀπό τόν τότε ἐπιτελάρχη τοῦ Γ' Σώματος Στρατοῦ, ταξίαρχο Ὀρ. Βιδάλη, ὁ ὁποῖος σήμερα ζῆ στό ἐξωτερικό.

Ἡ ἀνακοίνωση

Ἡ ἀνακοίνωση τῆς Γενικῆς Γραμματείας Τύπου καί Πληροφοριῶν ἔχει ὡς ἑξῆς:

«Ἐπειδή ὁ τέως βασιλεύς, τούς ἀγῶνας του ἐναντίον τῆς ἐπαναστάσεως, τούς ἐμφανίζει ὡς ἀγῶνας ὑπέρ τῆς δημοκρατίας, κρίνεται σκόπιμον νά γνωστοποιηθοῦν τά κάτωθι:

1. Ὁ τέως βασιλεύς ἐστράφη ἀπό τῆς πρώτης στιγμῆς ἐναντίον τῆς ἐπαναστάσεως τῆς 21 Ἀπριλίου, ἐπειδή αὕτη ἐπρόλαβε τήν ἰδικήν του ἐπανάστασιν.

Κατά τήν συνάντησίν του τήν αὐγήν τῆς 21 Ἀπριλίου 1967 μετά τοῦ νῦν Πρωθυπουργοῦ κ. Γεωργίου Παπαδοπούλου καί τῶν Ἀντιπροέδρων κ.κ. Σ. Παττακοῦ καί Ν. Μακαρέζου, ὅτε τόν ἐπεσκέφθησαν οὗτοι εἰς τά ἐν Δεκελείᾳ Ἀνάκτορα διά νά τόν ἐνημερώσουν ἐπί τῆς ἐπαναστάσεως, ἐξέφρασε τήν ὀργήν του διά τήν ἐνέργειάν των, ἐπειδή ἡ ἐπανάστασις ἔγινε χωρίς νά ἐρωτηθῆ αὐτός, λέγων «Θά ἔκαμνα ἐγώ τήν ἐπανάστασιν ὕστερα ἀπό μερικές ἡμέρες, ἀλλά ἤθελα προηγουμένως νά συνεννοηθῶ μέ τούς Ἀμερικανούς. Γιατί δέν μέ ἐρωτᾶτε;».

Ἐπίσης, κατά τήν συνάντησίν του τήν 30 Ἀπριλίου 1967, ἡμέραν τοῦ Πάσχα μέ τόν τότε Ἀρχηγόν ΓΕΣ καί νῦν Ἀρχηγόν Ἐνόπλων Δυνάμεων εἰς τήν Σχολήν Ἀλεξιπτωτιστῶν ἐξέφρασε τήν ὀργήν του ἐπειδή ἡ ἐπανάστασις ἔγινεν χωρίς νά ἐρωτηθῆ αὐτός.

«Θά ἔκαμνα ἐγώ τήν ἐπανάστασιν ὕστερα ἀπό μερικέρ ἡμέρες» εἶπε καί πάλιν. «Ἀλλά ἤθελα προηγουμένως νά συνεννοηθῶ μέ τούς

● Συνέχεια στή σελίδα 7

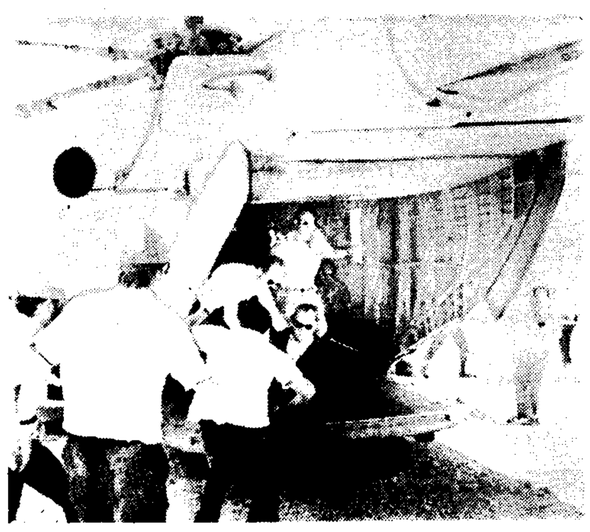

Οἱ σωματοφύλακές του καί τό προσωπικό τοῦ ἐλικοπτέρου σπρώχνουν, στήν κυριολεξία, τόν καγκελλάριο Βίλλυ Μπράντ ἔξω ἀπό τό ἐλικόπτερο, πού στομάτησε στό χείλος τοῦ κρημνοῦ τοῦ φρουρίου Μασσάντα. Τό ἐλικόπτερο εἶχε παρασυρθῆ ἀπό τόν ἰσχυρό ἄνεμο καί ὁ Γερμανός καγκελλάριος ἐκινδύνευσε νά σκοτωθῆ.

ΠΑΡΕΣΥΡΘΗ ΑΠΟ ΤΟΝ ΑΝΕΜΟ ΤΟ ΕΛΙΚΟΠΤΕΡΟ ΤΟΥ

Ὁ κ. Μπράντ παρά λίγο νά σκοτωθῆ στό Ἰσραήλ

ΤΕΛ ΑΒΙΒ, 12. Ἀσσοσιέϊτεντ Πρές, Γαλλικό Πρακτορεῖο, Ρώϋτερ, Γιουνάϊτεντ Πρές

Κατά δραματικό τρόπο τερματίσθηκε χθές ἡ ἐπίσημη ἐπίσκεψη στό Ἰσραήλ τοῦ καγκελλαρίου Μπράντ, ὁ ὁποῖος ἐπέστρεψε ἤδη στή Δυτική Γερμανία «σῶος καί ἀβλαβής».

Ὁ Μπράντ παρά λίγο χθές νά σκοτωθῆ, ὅταν τό ἐλικόπτερο, μέ τό ὁποῖο ἐπεσκέφθη τό ἰσραηλινό φρούριο Μασσάντα, παρασύρθηκε ἀπό τό δυνατό ἄνεμο τή στιγμή τῆς προσγειώσεώς του καί σταμάτησε, σχεδόν, στό χεῖλος ἑνός γκρεμοῦ. Τρία ἄτομα τραυματίσθηκαν ἐλαφρά καί ὁ καγκελλάριος δγῆκε ἀπό τό ἐλικόπτερο καταφανῶς ταραγμένος, ἀλλά χωρίς νά πάθη ἀπολύτως τίποτε.

Τό φρούριο Μασσάντα βρίσκεται στήν κορυφή ἑνός μεγάλου λόφου, σέ ὕψος 400 περίπου μέτρων ἀπό τήν ἐπιφάνεια τῆς Νεκρᾶς Θαλάσσης.

Ὅταν τό ἐλικόπτερο, σπρωγμένο ἀπό τόν ἄνεμο, σύρθηκε πάνω στό κατηφορικό ἔδαφος, ὥς τό χεῖλος τοῦ γκρεμοῦ, οἱ ἄνδρες τῆς ἀσφαλείας τοῦ Μπράντ τόν ἔσπρωξαν ἔξω ἀπό τό ἐλικόπτερο. Ὁ καγκελλάριος ἔπεσε στό ἔδαφος.

Οἱ τρεῖς ἐλαφρά τραυματισμένοι εἶναι ὁ Γερμανός ὑφυπουργός Πάουλους Φράνκ, ὁ προσβευτής τοῦ Ἰσραήλ στήν Βόννη Μπέν Χουρίν καί ὁ ἀνώτερος ὑπάλληλος τοῦ Ἰσραηλινοῦ ὑπουργείου τῶν Ἐξωτερικῶν Χανούτ Ἀστάρ.

Στό φρούριο Μασσάντα, μιά ὁμάδα Ἰουδαίων εἶχε αὐτοκτανήσει, πρίν ἀπό 1.900 χρόνια, γιά νά μή παραδοθῆ στούς Ρωμαίους.

Πρέπει νά σημειωθῆ, ὅτι κατά τήν ἐπίσκεψη τοῦ Μπράντ εἶχαν παρθῆ πρωτοφανῆ μέτρα ἀσφαλείας, λόγω τοῦ φόβου ὅτι ὡρισμένες ὀργανώσεις τῶν ἄκρων θά ἐξέφραζαν μέ δυναμικό καί βίαιο τρόπο τήν ἀντίθεσή τους πρός τήν ἐπίσκεψη τοῦ ἀρχηγοῦ τῆς χώρας, στήν ὁποία τόσα πολλά ἔχουν ὑποφέρει οἱ Ἑβραῖοι. Τίποτε ὅμως δέν συνέβη, ἐκτός ἀπό τό τυχαῖο περιστατικό τῆς Μασσάντα.

Ἀλλά, ἡ βιαία ἀντίδραση κατά τῆς ἐπισκέψεως τοῦ Καγκελλαρίου στό Ἰσραήλ, ἐκδηλώθηκε ἀπό τούς Ἄραβες. Στό Κάϊρο, Παλαιστινιακή ὀργάνωση σέ ἀνακοινωθέν της ἀνέφερε, ὅτι καταδρομεῖς τοῦ «Μαύρου Σεπτεμβρίου» ἔκαναν προχθές τή νύκτα ἀπότειρα ἐναντίον τοῦ ἐργοστασίου κατασκευῆς ὅπλων τῆς Δυτικῆς Γερμανίας «Φρίτς Βέρνερ» στό Δυτικό Βερολίνο.

Οἱ κ.κ. Ροζάκης καί Ν. Παππᾶς ἐστερήθησαν τῆς ἑλληνικῆς ἰθαγενείας

Ὅπως ἀνακοινώθηκε χθές, μέ ἀπόφαση τοῦ ἀντιπροέδρου τῆς Κυβερνήσεως καί ὑπουργοῦ Ἐσωτερικῶν κ. Στ. Παττακοῦ καί μετά σύμφωνη γνώμη τοῦ Συμβουλίου Ἰθαγενείας, ἐκηρύχθησαν ἔκπτωτοι τῆς ἑλληνικῆς ἰθαγενείας ὁ ἀπόστακτος τέως ὑποναύαρχος Α. Ροζάκης καί ὁ ἀντιπλοίαρχος Ν. Παππᾶς.

Ὅπως εἶναι γνωστό, ἔχει ἀνακοινωθῆ ὅτι ὁ εὑρισκόμενος στό ἐξωτερικό ὑποναύαρχος Ροζάκης, φέρεται σάν ἀρχηγός τῆς ὀργανώσεως «Ε. Α.Ν.» καί ὁ ἀντιπλοίαρχος Παππᾶς ἐζήτησε ἄσυλο στήν Ἰταλία, μετά τήν ἀνταρσία τοῦ ἀντιτορπιλλικοῦ «Βέλος».

Ὁ νέος ΓΟΚ ἐτέθη σέ ἰσχύ

Ἡ ταυτόχρονη μέ τή δημοσίευσή του ἔναρξη ἰσχύος τοῦ νέου Γενικοῦ Οἰκοδομικοῦ Κώδικος, ἀπό προχθές, αἰφνιδίασε τούς τεχνικούς τῆς χώρας, οἱ ὁποῖοι μέ ἐπανειλημμένα τηλεφωνήματά τους διεμαρτύροντο καί τόνιζαν ὅτι ποτέ, τουλάχιστον τά τελευταία χρόνια, δέν ἐτέθη αὐθημερόν σέ ἐφαρμογή ἕνα τόσης σημασίας νομοθετικό διάταγμα.

Χιλιάδες ἐπιχειρηματίες, ἰδιοκτῆτες, ἀρχιτέκτονες, πολιτικοί μηχανικοί, μηχανολόγοι ἠλεκτρολόγοι, συμβολαιογράφοι ἀντιμετωπίζουν ἤδη προβλήματα διότι ἀχρηστεύεται προεργασία μηνῶν. Στό μεταξύ, τά σωματεῖα τῶν ἐνδιαφερομένων μελετοῦν ἀπό χθές τή νέα κατάσταση καί τίς ἐνέργειες στίς ὁποῖες θά προβοῦν πρός τούς ἁρμοδίους.

Ἀπό τήν πλευρά τῆς διοικήσεως δέν δόθηκε μέχρι στιγμῆς καμμιά ἐξήγηση γιά τήν ἐπίσπευση ἐφαρμογῆς τοῦ ΓΟΚ. Πάντως ἔγινε γνωστό, ὅτι στό τελικό κείμενο πού ἀπεστάλη ἀπό τό ὑπουργεῖο Δημοσίων Ἔργων στό Ὑπουργικό Συμβούλιο πρός ἔγκριση, ὑπῆρχε διάταξη, ἡ ὁποία προέβλεπε τρίμηνη προθεσμία ἐνάρξεως τῆς ἰσχύος του.

Οἱ βασικές διατάξεις τοῦ νέου ΓΟΚ — δημοσιεύθηκε στό ΦΕΚ 124 μέ ἀριθμό 8 στίς 9.6.73 — δημοσιεύονται στήν 7η σελίδα.

Εὔθυμα καί σοβαρά

ΝΑΙ ΚΑΙ ΟΧΙ

Τοῦ ΔΗΜ. ΨΑΘΑ

ΠΟΣΑ ΠΡΟΒΛΗΜΑΤΑ ἔχει σήμερα ἡ Ἑλλάς — μικρά τό δέμας, ἀλλά μπελαλίδικη χώρα — ὄχι; Πιάνεις τό «μέν», ξεπετάγεται τό «δέ», προκύπτει τό... «ναί μέν ἀλλά»... καί βράσε ὄρυζαν, πού λένε καί οἱ ἐπιθυμοῦντες νά κάνουν πνεῦμα, κατά τό μᾶλλον ἤ ἧττον, κρύοι.

Εἶναι τά τρέχοντα, τά συνταρακτικά — ἐπικαιρότητες τοῦ πρώτου πλάνου — ἀλλά καί κάτι ἄλλα, ὀπίθανα μέν — προβλήματα ἐννοῶ — ἀλλά ἐξ ἴσου συνταρακτικά μέ τ' ἄλλα, τά τοῦ πρώτου πλάνου. Προφανῶς γιά ἕνα τέτοιο ἐνδιαφερόταν ὁ λαχανιασμένος φίλος, ὅταν μέ σταμάτησε στό δρόμο γιά νά μέ ρωτήση κάθιδρος μέ δισμαλέο ὕφος ἀγωνίας:

— Τί γίνεται; Τί μαθαίνεις;

— Γιά τό δημοψήφισμα;

—Ὄχι, ἀδερφέ!

— Γιά τήν δημοκρατία;

—Ὄχι, ἀδερφέ!

— Γιά τήν τροπολογία τοῦ συντάγματος;

—Ὄχι, ἀδερφέ!

— Γιά τόν στρατιωτικό νόμο;

—Ὄχι, ἀδερφέ!

— Γιά τά πόστα πού θά καταλάβη ἡ τριανδρία μας στό νεογέννητο καθεστώς;

—Ὄχι, ἀδερφέ!

Οὔρλιασε στό σημεῖο τοῦτο ὁ φίλος καί πρόσθεσε:

— Τί μ' ἐνδιαφέρουν ἐμένα ὅλα αὐτά; Εἶναι πολύ ἁπλᾶ προβλήματα, πού θά λυθοῦν ἐπί προδιαγεγραμμένου σχεδίου. Αὐτό πού ἐνδιαφέρει ἐμένα κι' ἑκατοντάδες ἄλλες χιλιάδες φιλάθλων, εἶναι ἄλλο: θά πῆ τό «ναί» ὁ ΠΑΟΚ;

— Μπαρδόν;

— Δέν θά τό πῆ;

— Ὁ... ΠΑΟΚ;

— Γιά τό γήπεδο!

— Τό... ποῖο;

— Καραϊσκάκη!

Προφανῶς, τό βλέμμα μου ἔγινε κάπως ἀπλανές — ἔκφραση ἀμηχανίας — ἐπειδή ὁ φίλος ἔτυχε νά μέ συλλάβη ἐπ' αὐτοφώρῳ, ἀμελέτητο, γύρω ἀπό ἕνα βαρυσήμαντο θέμα τῆς τρέχουσας ἀθλητικῆς ἐπικαιρότητας, γι' αὐτό, μέ μιά δύσκολα κρυμμένη περιφρόνηση μοῦ εἶπε:

— Κύτταξε τί γράφει ἐδῶ ἡ ἴδια σου ἡ ἐφημερίδα, «Τά Νέα»: «Ἀπόψε ὁ